

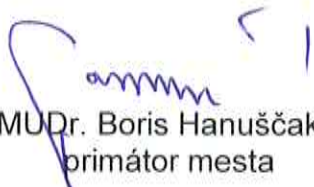

Výročná správa Mesta Bardejov za konsolidovaný celok za rok 2014



MUDr. Boris Hanuščák
primátor mesta



Obsah

1	Identifikačné údaje obce	3
2	Organizačná štruktúra obce a identifikácia vedúcich predstaviteľov	3
3	Základná charakteristika obce	5
3.1	Geografické údaje o obci	5
3.2	Demografické a ekonomické údaje	5
3.3	História obce	6
3.4	Významné osobnosti mesta.....	8
3.5	Pamiatky.....	9
3.6	Symbyly obce.....	9
4	Charakteristika organizácií konsolidovaného celku.....	11
5	Plnenie funkcií obce (prenesené kompetencie, originálne kompetencie)	16
5.1	Výchova a vzdelávanie	16
5.2	Sociálne zabezpečenie.....	17
5.3	Zdravotníctvo	18
5.4	Kultúra.....	18
5.5	Hospodárstvo	19
6	Rozpočet mesta na rok 2014 a jeho plnenie.....	20
6.1	Plnenie rozpočtu mesta	20
6.2	Rozpočtové zmeny na základe uznesení MsZ	20
6.3	Rozpočtové opatrenia primátora mesta po prerokovaní v MsR.....	22
6.4	Rozpočtové príjmy	23
6.5	Rozpočtové výdavky.....	23
6.6	Finančné operácie.....	27
6.7	Plán rozpočtu na roky 2015-2016	28
7	Vývoj pohľadávok a záväzkov.....	29
7.1	Pohľadávky	29
7.2	Záväzky.....	29
8	Bilancia aktív a pasív v EUR	30
9	Výsledok hospodárenia za rok 2014	32
10	Ostatné dôležité informácie.....	33
10.1	Prijaté granty a transfery	33
10.2	Poskytnuté dotácie	39
10.3	Významné investičné akcie v roku 2014	41
10.4	Predpokladaný budúci vývoj činností	43
10.5	Udalosti osobitného významu po skončení účtovného obdobia	43

1 Identifikačné údaje obce

Mesto Bardejov

IČO: 00321842

Radničné námestie 16, 08580 Bardejov

Slovensko

2 Organizačná štruktúra obce a identifikácia vedúcich predstaviteľov

Mesto Bardejov, ktoré je zároveň sídlom okresu, je v rámci administratívneho usporiadania Slovenska, súčasťou Prešovského samosprávneho kraja.

Mesto Bardejov je samostatným územným samosprávnym a správnym celkom. Je právnickou osobou, ktorá samostatne hospodári s vlastným majetkom a príjmami. Plní úlohy v oblasti starostlivosti o všestranný rozvoj mesta a potrieb jej obyvateľov.

Orgánmi mesta sú:

- **primátor mesta:** štatutárny zástupca mesta a jeho najvyšší výkonný orgán;
- **zástupcovia primátora:** dvaja zástupcovia primátora (na polovičný úväzok);
- **mestské zastupiteľstvo:** 25-členný zastupiteľský zbor mesta je zložený z poslancov zvolených v priamych voľbách miestnymi obyvateľmi. Rozhoduje o základných otázkach života mesta;
- **mestská rada:** poradný orgán primátora mesta; iniciatívny, výkonný a kontrolný orgán mestského zastupiteľstva;
- **kontrolór mesta:** kontrolný orgán mesta volený mestským zastupiteľstvom;
- **komisie MsZ:** poradné orgány MsZ;
- **mestský úrad:** zabezpečuje organizačné a administratívne veci mestského zastupiteľstva a primátora ako aj orgánov zriadených mestským zastupiteľstvom.

Organizačná štruktúra Mestského úradu v Bardejove

(príloha Organizačného poriadku Mestského úradu v Bardejove)

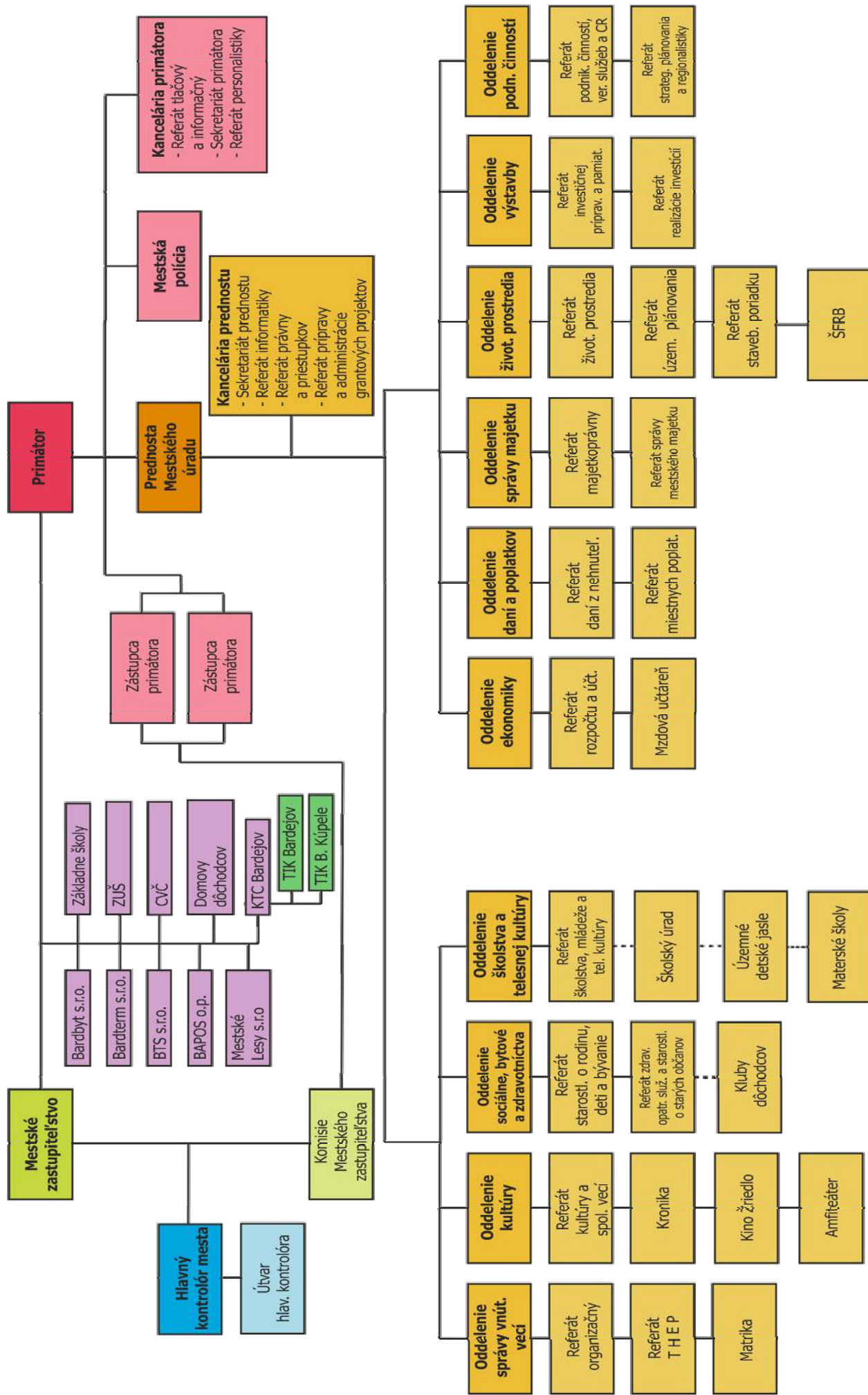

3 Základná charakteristika obce

Mesto je samostatný územný samosprávny a správny celok Slovenskej republiky. Mesto je právnickou osobou, ktorá samostatne hospodári s vlastným majetkom a s vlastnými príjmami. Základnou úlohou mesta pri výkone samosprávy je starostlivosť o všestranný rozvoj jej územia a o potreby jej obyvateľov.

3.1 Geografické údaje o obci

Geografická poloha mesta : Historické jadro mesta – Radničné námestie:

Zemepisná šírka: 49° 17' 36'' N (severnej šírky)

Zemepisná dĺžka: 21° 16' 45'' E (východne od Greenwicha)

Susedné mestá : Prešov, Giraltovce, Svidník, Stará Ľubovňa

Celková rozloha mesta : 7 277,14 ha

Nadmorská výška : 276 m n. m.

3.2 Demografické a ekonomické údaje

Počet obyvateľov : 32 303 obyvateľov

<i>Národnostná štruktúra:</i>	
Slovenská	84,11 %
Rusínska	3,24 %
Rómska	2,37 %
Ukrajinská	0,76 %
Česká	0,29 %
Maďarská	0,10 %
Ostatná	0,39 % (poľská, nemecká, ruská...)
Nezistená	8,74 %

<i>Štruktúra obyvateľstva podľa náboženského významu :</i>	
Rímskokatolícke	56,52 %
Gréckokatolícke	15,76 %
Evanjelické a. v.	6,94 %
Pravoslávne	3,67 %
Ostatné	1,03 %
Bez vyznania	4,90 %
Nezistené	11,18 %

Vývoj počtu obyvateľov : V porovnaní s predchádzajúcim rokom 2013 došlo k úbytku obyvateľov mesta Bardejov o 231.

Nezamestnanosť v okrese : 19,6 %

Vývoj nezamestnanosti : Miera nezamestnanosti v okrese Bardejov za rok 2014 (z disponibilného počtu evidovaných nezamestnaných)

Územie	Stav UoZ ku koncu predch. mesiaca	*Prítok UoZ v mesiaci	*Odtok UoZ v mesiaci	Stav UoZ ku koncu mesiaca	Medzi-mesačný nárast, resp. pokles UoZ v %	<i>Ekonomicky aktívne obyvateľstvo</i>
Bardejov	7 927	512	248	8172	3,09	38827

Územie	Disponibilný počet uchádzačov o zamestnanie	Miera nezamestnanosti vypočítaná z celkového počtu UoZ(v %)	MIERA EVIDOVANEJ nezamestnanosti (v %)
Bardejov	7609	21,05	19,6

Územie	Nedisponibilný počet uchádzačov o zamestnanie					
	spolu	z toho				
		Vzdelávanie a príprava pre trh práce §46	Dočasná prac. neschopnosť a OČR	Absolventská prax (§51)	Menšie obecné služby (§52)	Dobrovoľnícka služba (§52a)
Bardejov	563	1	269	64	175	54

Zdroj: Úrad práce, sociálnych vecí a rodiny Bardejov

3.3 História obce

Prvá zmienka o Bardejove pochádza z roku 1241 a tvorí ju zápis v Ipatijevskej kronike. Druhá písomná zmienka, ktorej odpis sa nachádza v Okresnom archíve v Bardejove, je z roku 1247 a kráľ Belo IV. v nej rieši územné spory medzi nemeckými osadníkmi z Prešova a mníšskym radom cisterciánov, ktorí pôsobili v Bardejove. Bardejov ležal na významnej obchodnej ceste medzi Čiernym a Baltským morom. Čulý obchodný ruch urobil z malej osady v pomerne krátkom čase bohaté mesto, ktorému venovali pozornosť všetci uhorskí panovníci. Rozsiahle privilégia udelené kráľom Karolom Róbertom v roku 1320 posilnili ďalší vývoj. S urbanizačným rozvojom Bardejova v prvej polovici 14. storočia úzko súvisia počiatky mestského opevnenia. Už v roku 1352 kráľ Ľudovít I. prikázal mesto opevniť hradbami a baštami. V privilegialnej listine z roku 1376 sa hovorí už o opevnenom meste. Preto nie je vylúčené, že fortifikačné prvky vznikli už aj pred rokom 1352. Fortifikačný systém, ktorý na

základe tohto rozhodnutia vznikol, patrí dnes k najzachovalejším na Slovensku. V tom istom roku získalo mesto právo konať na sviatok sv. Egídia – 1. septembra, výročný jarmok. V roku 1365 získalo hrdelné právo. Malo aj vlastného kata. Vďaka mnohým ďalším právam a privilégiám sa rozvíjalo a naberalo na vážnosti, preto ho v roku 1376 povýšil kráľ Ľudovít I. na Slobodné kráľovské mesto.

Od roku 1453 má Bardejov aj vlastný erb, ktorý mu udelil kráľ Ladislav. V priebehu jedného storočia sa mesto vmohlo tak, že podľa daňových súpisov malo v roku 1437 evidovaných 517 domov a 3000 obyvateľov vo vnútornom meste. Za hradbami bolo ďalších 300 domov. V tom istom roku bolo registrovaných 64 rozličných remesiel, 51 cechov a 146 remeselníckych majstrov. 15. storočie malo aj svoje temnejšie stránky. V roku 1412 dal kráľ Žigmund mesto do zálohy poľskému šľachticovi Balickému za 13 tisíc zlatých. Až v roku 1477 rozhodol kráľ Matej Korvín o neplatnosti zálohy, dávky však žiadal platiť do svojej pokladne. 16. storočie prišlo kultúre a vzdelanosti. V meste bolo humanitné gymnázium, ktoré malo dobré meno v rámci celého Uhorska. Gymnázium pod vedením rektora Leonarda Stöckela sa stalo centrom kultúry, vzdelanosti i formovania náboženského života. Hneď po svojom nástupe na gymnázium vydal Stöckel školský organizačný a študijný poriadok pod názvom *Leges scholae Bartphensis* (Zákony bardejovskej školy). Tento poriadok je najstarším pedagogickým dokumentom na Slovensku. Verejnosti bola sprístupnená farská knižnica, založili sa dve kníhtlačiarne, Guttgeselova a Klöszova. Z historického hľadiska najväčšiu úlohu zohrala Guttgeselova tlačiareň, v ktorej bolo vytlačených mnoho vzácnych prác, okrem iných aj Katechizmus Martina Luthera v roku 1581. Kniha je považovaná za prvú publikáciu preloženú do vtedajšej slovenčiny. Priaznivá kultúrna klíma prispela k otvoreniu verejnej knižnice a kníhkupectva. V 17. storočí začal hospodársky úpadok mesta. Neobišli ho bratríci, ani tőkolyovskí či rákocziovskí vojaci, ani morová epidémia. Požiar, ktorý v roku 1680 založili tőkolyovskí vojaci, ho takmer celé zničil. V 19. storočí sa začalo rozvíjať bankovníctvo a priemysel, aj keď v malom rozsahu. V roku 1883 bola v meste založená továreň na výrobu hračiek. Napriek tomu, že jej výrobky reprezentovali Bardejov na výstavách vo Viedni, v Budapešti i na svetovej výstave v Paríži, mohla zamestnať len okolo 100 ľudí. Významným momentom bolo otvorenie železnice na trase Prešov - Bardejov v roku 1893. Slabý priemysel a nerozvinuté poľnohospodárstvo zapríčinili, že v okrese začala masívna vlna vysťahovalectva.

Najväčší rozvoj bol zaznamenaný po II. svetovej vojne. Rozšíril sa priemysel, školstvo, vybudovali sa nové sídliská. Veľká pozornosť sa začala venovať obnove historických pamiatok. Historické jadro mesta bolo už v 50-tych rokoch vyhlásené za Mestskú pamiatkovú rezerváciu. Najrozsiahlejšia renovácia historickej časti sa urobila v 70-tych rokoch. Za túto

činnosť udelilo Medzinárodné kuratórium nadácie ICOMOS pri UNESCO mestu v roku 1986 Európsku cenu - zlatú medailu.

V roku 2000 bolo historické námestie spolu s komplexom stavieb tvoriacich židovské suburbium zapísané do Zoznamu svetového kultúrneho a prírodného dedičstva.

3.4 Významné osobnosti mesta

Bardejov patril v stredoveku k popredným mestám s rozsiahlymi právami a privilégiami. Dosiahol pozoruhodné výsledky v hospodárskej činnosti, rozvoji remeselnej výroby a obchodu, školstve a významne sa zapísal aj do dejín kultúry. Na celkovom rozvoji mesta sa podieľali osobnosti, ktoré sa v Bardejove narodili, žili, pracovali či zomreli a svojou činnosťou výrazne zasiahli do jeho osudov a napredovania, alebo ich činnosť bola akýmkoľvek spôsobom spätá s mestom Bardejov a jeho okolím.

Nasledovný zoznam uvádza mená najpoprednejších a najvýznamnejších osobností Bardejova.

- **Alexander** (15. - 16. storočie) – stavitel'
- **Jakub zo Saczu** (15. storočie) – maliar
- **Teofil Stanzel** (asi 1475 Bardejov - asi 1531 Poľsko) – maliar
- **Leonard Stöckel** (1510 Bardejov - 6.6.1560 Bardejov) - pedagóg, učenec
- **Dávid Gutgesel** (okolo r. 1540 Bardejov - 21.8.1599 Bardejov) - kníhtlačiar, vydavateľ, kníhkupec
- **Juraj Winter** (? - 15.6.1679 Bardejov) - bardejovský richtár
- **Ján Andraščík** (11.8.1799 Lipovec - 24.12.1853 Bardejov) - kňaz, spisovateľ, národný buditeľ
- **Béla Kéler** (13.2.1820 Bardejov - 20.11.1882 Wiesbaden) - hudobný skladateľ, dirigent
- **Eduard Kacvinský** (? - 1888 Bardejov) - katolícky kňaz, opát konventu Najsvätejšej Trojice de Siklos
- **Viktor Miškovský** (17.5.1838 Bardejov - 2.11.1909 Košice) - historik výtvarného umenia, stavitel', maliar a učiteľ
- **Jozef Homolka** (26.2.1840 Hlinsko - 2.12.1907 Bardejov) – kartograf
- **Móric Hölzel** (18.1.1841 Praha - 24.7.1903 Bardejov) - rezbár, sochár, stavitel' oltárov
- **Oldřich Hemerka** (13.11.1862 Vrды - 16.12.1946 Košice) - hudobný skladateľ, slovenský folklórista, dirigent, organista
- **Gejza Žebrácky** (1869 Prešov - 1951 Bardejov) - teológ, osvetový a vlastivedný pracovník

- **Bartolomej Krpelec** (21.11.1879 Bottyán - 7. 9. 1957 Bardejov) - historik, redaktor, školský pracovník
- **Július Ivan Hemerka** (26. 7. 1889 Bardejov - 22. 12. 1942 Budapešť) - skladateľ, dirigent, učiteľ hudby
- **Mikuláš Atlas** (7. 10. 1890 Raslavice - 18. 8. 1982 Izrael) - publicista, lekár
- **Michal Vilec** (6. 8. 1902 Bardejov - 12. 3. 1979 Bratislava) - hudobný skladateľ, pedagóg
- **Jozef Grešák** (30. 12. 1907 Bardejov - 17. 4. 1987 Bratislava) - hudobný skladateľ
- **Ladislav Berka** (19. 4. 1910 Bardejov - 16. 5. 1966 Bratislava) - organista, folklorista, hudobný skladateľ

3.5 Pamiatky

Predstavujú súčasne primárne produkty cestovného ruchu v Bardejove. Sú tvorené *atraktivitami mesta*, ako sú historické budovy a pamiatky, múzeá, zaujímavé stavby mesta, najmä:

- Bazilika minor sv. Egídia - národná kultúrna pamiatka
- mestská radnica - národná kultúrna pamiatka
- najvýznamnejšie meštianske domy na Radničnom námestí
- mestský hradobný systém s baštami
- kostol sv. Jána Krstiteľa a kláštor Františkánov
- grécko-katolícky kostol sv. Petra a Pavla
- kostol sv. Kríža na Kalvárii so zastaveniami Krížovej cesty
- humanistické gymnázium
- evanjelický kostol
- židovské suburbium
- lampový stĺp
- drevené kostolíky v Bardejovských Kúpeľoch a okolí – národné kultúrne pamiatky
- skanzen a historické budovy v Bardejovských Kúpeľoch

3.6 Symboly obce

Erb mesta: Erb mesta Bardejov má na pavéze v hornej modrej polovici dve skrížené zlaté halapartne. V hornom výseku je vznášajúca sa otvorená zlatá korunka, v dolnom výseku zlatá ľalia. Dolnú polovicu erbu tvorí sedemkrát červeno - strieborné

pole. Nosičom erbu je anjel s rozopätými krídlami. Podmienky používania erbu mesta sú upravené nariadením.



Vlajka mesta: Vlajku mesta Bardejov tvoria dva vodorovné pruhy horný modrý a spodný červený rovnakej šírky. Pomery jej strán sú 2:3. Je pripevnená k žrdi tak, aby sa dala vztyčovať a spúšťať.

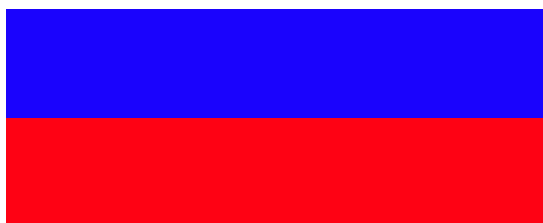

4 Charakteristika organizácií konsolidovaného celku

Rozpočtové organizácie mesta /uviesť názov, sídlo, štatutárny orgán, základná činnosť/ :

- **ZŠ Komenského**
Komenského ul.č.23
Štatutárny orgán: Mgr. Štefan Kuča – do 30.6.2014, Mgr. Ján Mika- od 1.7.2014 – riaditeľ školy
Základná činnosť: Poskytovanie vzdelania
- **ZŠ Wolkerova**
Wolkerova 10
Štatutárny orgán: Mgr. Dagmar Filipová – riaditeľka školy
Základná činnosť: Poskytovanie vzdelania
- **ZŠ B. Krpelca**
T. Ševčenka 3
Štatutárny orgán: Mgr. Ján Dráč – do 30.6.2014, PaedDr. Ivan Bandurič – od 1.7.2014– riaditeľ školy
Základná činnosť: Poskytovanie vzdelania
- **ZŠ a MŠ Pod Vinbargom**
Pod Vinbargom 1
Štatutárny orgán: Mgr. Milena Kravcová - riaditeľka školy
Základná činnosť: Poskytovanie vzdelania a predškolská príprava
- **ZŠ a MŠ Pod Papierňou**
Pod Papierňou 1
Štatutárny orgán: Mgr. František Pomikala – do 30.6.2014, PaedDr. Ján Lazor – od 1.7.2014 - riaditeľ školy
Základná činnosť: Poskytovanie vzdelania a predškolská príprava
- **ZŠ Vinbarg**
Nám. arm. gen. L. Svobodu 16
Štatutárny orgán: Mgr. Peter Maslej - riaditeľ školy
Základná činnosť: Poskytovanie vzdelania
- **Centrum voľného času**
Dlhý rad 12
Štatutárny orgán: Mgr. Darina Soroková – riaditeľka
Základná činnosť: Záujmová činnosť a trávenie voľného času detí a mládeže

- **ZpS Čergov**
 Wolkerova 11
 Štatutárny orgán: Mgr. Anna Kurillová – riaditeľka ZpS
 Základná činnosť: Poskytovanie sociálnych služieb pre seniorov
- **ZpS Topľa**
 Toplianska 9
 Štatutárny orgán: Ing. Jozef Priputen – riaditeľ ZPS „Topľa“
 Základná činnosť: Poskytovanie sociálnych služieb pre seniorov
- **Kultúrno – turistické centrum – PSD**
 Radničné námestie č.24
 Štatutárny orgán: Ing. Marcel Tribus – riaditeľ
 Základná činnosť: Správa prevádzkovanie kultúrneho zariadenia Poľsko – slovenský dom v Bardejove, organizovanie kultúrno – spoločenských podujatí a výstav, organizovanie konferencií a prezentácií, poskytovanie informačných služieb

Príspevkové organizácie mesta /uviesť názov, sídlo, štatutárny orgán, základná činnosť/:

- **BAPOS m.p.**
 Štefánikova 786
 Štatutárny orgán: Marián Novický – riaditeľ podniku
 Základná činnosť: Uspokojovanie verejnoprospešných záujmov a potrieb
- **ZUŠ M. Vileca**
 Hurbanova 10
 Štatutárny orgán: Mgr. Mária Ďurčáková
 Základná činnosť: Poskytovanie vzdelania v umeleckých odboroch

Neziskové organizácie založené obcou /uviesť názov, sídlo, štatutárne orgány, vklad do základného imania, predmet činnosti /:

- **Komunitná nadácia**
 Radničné nám. 21
 Štatutárny orgán: Ing. Jozef Jarina – správca
 Hodnota nadačného imania: 6638.78 EUR
 Predmet činnosti: Podpora komunitných aktivít, ktorých cieľom je najmä:
 - a) podpora rozvoja a ochrany duchovných a kultúrnych hodnôt,
 - b) realizácia a ochrana ľudských práv alebo iných humanitných cieľov,
 - c) ochrana a tvorba práv detí a mládeže,
 - d) rozvoj vedy a vzdelania,

- e) podpora telovýchovných aktivít zameraných na deti a mládež,
- f) plnenie individuálne určenej humanitnej pomoci pre jednotlivca alebo skupinu osôb, ktoré sa ocitli v ohrození života alebo potrebujú naliehavú pomoc pri postihnutí živelnou pohromou.

Obchodné spoločnosti založené obcou /uviesť názov, sídlo, štatutárne orgány, vklad do základného imania, podiely, predmet činnosti /:

- **Bardterm s.r.o.**

Moyzesova 7

Štatutárny orgán: Andrej Čech – konateľ,

od 1.7.2014 je konateľkou Ing. Mária Vaňková

Vklad do ZI: 6 638,783775 EUR, *Splatené:* 6 638,783775 EUR - Mesto Bardejov

Predmet činnosti: kúrenárske práce, vodoinštalatérske práce, plynoinštalatérske práce, elektroinštalatérske práce, montáž, revízie a opravy meracej a regulačnej techniky, kancelárske služby, spracovanie údajov, maliarske, natieračské a sklenárske práce, prenájom strojov, prístrojov, zariadení a technologických celkov, prenájom automobilov, maloobchod v rozsahu voľných živností, veľkoobchod v rozsahu voľných živností, sprostredkovateľská činnosť v rozsahu voľných živností, reklamná a propagačná činnosť, faktoring a forfaiting, poradenská činnosť v rozsahu podnikania, výroba tepla a elektriny, rozvod tepla a elektriny

- **Bardbyt s.r.o.**

Moyzesova 7

Štatutárny orgán: Ing. Jaroslav Žák – konateľ

Vklad do ZI: 6 638,78 EUR, *Splatené:* 6 638,78 EUR - Mesto Bardejov

Predmet činnosti: správa domov, bytov a nebytových priestorov, prenájom nehnuteľností s poskytovaním iných než základných služieb spojených s prenájomom, maliarske, natieračské a sklenárske práce, montáž, revízie a opravy meracej a regulačnej techniky, prenájom strojov, prístrojov a zariadení, prenájom automobilov, skladovanie, upratovacie práce a čistenie budov, maloobchod a veľkoobchod v rozsahu voľných živností, sprostredkovateľská činnosť v rozsahu voľných živností, reklamná a propagačná činnosť, faktoring a forfaiting, zemné práce mechanizmami, sprostredkovanie predaja, prenájomu a kúpy nehnuteľností (realitná činnosť), uskutočňovanie stavieb a ich zmien, uskutočňovanie jednoduchých stavieb, drobných stavieb a ich zmien, výkon činnosti stavebného dozoru: pozemné stavby, murárstvo,

stolárske práce, zámočnicke práce, klampiarstvo, vodoinštalátorske práce, plynoinštalatérstvo, izolatérstvo, montáž, oprava, údržba, odborné prehliadky a odborné skúšky elektrických zariadení v rozsahu: A - objekty bez nebezpečenstva výbuchu E2 - zariadenia s napätím do 1000 V vrátane bleskozvodov, prevádzkovanie verejných WC, demolačné, búracie práce a prípravné práce pre stavbu, zvaračské práce, lešenárske práce, montáž sadrokartónu (mimo izolatérstva), obkladanie stien suchým spôsobom, kladenie zámkovej dlažby, podnikanie v oblasti nakladania s iným ako nebezpečným odpadom, osobná cestná doprava vykonávaná cestnými osobnými vozidlami, ktorých celková obsaditeľnosť nepresahuje 9 osôb vrátane vodiča s výnimkou vozidiel taxislužby, nákladná cestná doprava vykonávaná cestnými nákladnými vozidlami, ktorých celková hmotnosť vrátane prípojného vozidla nepresahuje 3,5 t, vedenie účtovníctva, činnosť organizačných a ekonomických poradcov, prieskum trhu a verejnej mienky, služby súvisiace s databázami, elektroinštalatérstvo

- **Bardejovská televízna spoločnosť s.r.o.**

Radničné námestie 16

Štatutárny orgán: Štefan Hij

Vklad do ZI: 8 067 EUR, *Splatené:* 8 067 EUR - Mesto Bardejov

Predmet činnosti: lokálne televízne vysielanie a teletext, reklamná činnosť, výroba audiovizuálnych záznamov, výskum verejnej mienky, usporadúvanie kultúrnych a spoločenských podujatí, sprostredkovateľská činnosť, maloobchod a veľkoobchod v rozsahu voľných živností, príprava a predaj nealkoholických a priemyselne vyrábaných mliečnych nápojov, koktailov, vína a destilátov na priamy konzum - výčap piva, poradenská činnosť v rozsahu podnikania, demolácia a zemné práce

- **Ekobard a.s.**

Štefánikova 3751

ZI: 398 327,0265 EUR, *Rozsah splatenia:* 398 327,0265 EUR

Podiel mesta Bardejov: 34 %

Akcie: Počet: 500

Druh: kmeňové

Podoba: listinné

Forma: akcie na meno

Menovitá hodnota: 796,654053 EUR

Štatutárny orgán: predseda predstavenstva alebo dvaja členovia predstavenstva

Ján Garčár, od 13.8.2013 Erik Karabínoš-predseda predstavenstva

Ing. Slavomír Kmecik – podpredseda

Peter Minarčík - člen predstavenstva

Tibor Holtman - člen predstavenstva

Ing. Milan Remeta – člen predstavenstva

Predmet činnosti: podnikanie v oblasti nakladania s nebezpečným odpadom, uskutočňovanie stavieb a ich zmien, uskutočňovanie jednoduchých stavieb, drobných stavieb a ich zmien, podnikanie v oblasti nakladania s iným ako nebezpečným odpadom sprostredkovanie obchodu v rozsahu voľnej živnosti, maloobchod v rozsahu voľných živností, veľkoobchod v rozsahu voľných živností, odťahová služba, úprava trávnatých, záhradných porastov a vodných tokov, prevádzkovanie zariadení slúžiacich na regeneráciu a rekondíciu, prevádzkovanie športových zariadení, odchyt zvierat, prevádzkovanie verejných WC, prevádzkovanie trhovísk a trhových miest, prevádzkovanie čistiarní, baliace činnosti, prenájom športových potrieb a zariadení prevádzkovanie parkovísk, ťažba štrku

5 Plnenie funkcií obce (prenesené kompetencie, originálne kompetencie)

5.1 Výchova a vzdelávanie

Mesto Bardejov delimitáciou zo štátnej správy získalo majetok v hodnote 6 183 914 € (186.278.050,-Sk) z čoho je 5 652 307 € (170.264.445,-Sk) hodnota budov a 531 607 € (16.013.605,-Sk) hodnota pozemkov. Všetky objekty školských budov sú majetkovoprávne usporiadané, vlastníctvo je zapísané na mesto Bardejov. Analýza populačného vývoja na Slovensku ukazuje, že začiatkom 90-tych rokov sa narušili dlhodobé demografické trendy. Výrazne sa zmenilo reprodukčné správanie, čo sa prejavuje znižovaním počtu živonarodených detí. Tento trend ovplyvňuje počty žiakov nastupujúcich do 1. ročníkov jednotlivých základných škôl. Systém výstavby škôl a hlavne rajonizácie žiakov predošlým zriaďovateľom bol taký, že do škôl v meste Bardejov boli umiestnení žiaci z obcí z okolia Bardejova. Predpokladáme, že pri prípadnom zániku málotriednych škôl v obciach bude požiadavka rodičov na umiestnenie detí do mestských škôl, o čom svedčia aj predbežné stanoviska predstaviteľov niektorých obcí nášho okresu.

V zriaďovateľskej pôsobnosti mesta Bardejov v súčasnosti k 31.12.2014 sú:

- štyri základné školy,
- dve základné školy s materskou školou,
- sedem materských škôl,
- jedna základná umelecká škola,
- jedno centrum voľného času.

Dve základné školy sú spojené s materskou školou a boli zriadené od 1. 7. 2008 a to z dôvodu racionalizácie škôl a školských zariadení a efektívnejšieho využívania verejných zdrojov a za účelom zníženia nákladov na prevádzku školy.

Prostredníctvom škôl a školských zariadení sa zabezpečuje výchovno–vzdelávací proces, a to v priestoroch, ktoré mesto prevzalo od štátu. Budovy si vyžadujú neustálu starostlivosť, údržbu a prísun takého množstva financií, ktoré postačia na základné materiálne a technické zabezpečenie škôl. Mesto Bardejov pomáha školám pri rekonštrukcii objektov a pri dobudovaní materiálneho zabezpečenia. Materiálne a technické zabezpečenie sa postupne vylepšuje tak, aby deti, žiaci a pedagógovia cítili oporu u zriaďovateľa. Mesto Bardejov získalo delimitáciou budovy základných a materských škôl. Postupne sa darí havarijné stavy odstraňovať. Pre jednotlivé objekty základných škôl boli spracované energetické audity, ktoré poukázali na

nevhodnosť použitého stavebného materiálu. Eliminovať tento stav sa dá výmenou okien a vchodových dverí, ako aj zateplením konštrukcie obvodového plášťa.

V meste Bardejov pôsobia aj neštátne školy a školské zariadenia, a to:

- jedna základná škola,
- dve základné školy s materskou školou,
- jedna materská škola,
- tri základné umelecké školy,
- jedna jazyková škola,
- dve centrá špeciálno-pedagogického poradenstva.

5.2 Sociálne zabezpečenie

Subjekty, ktoré poskytujú sociálnu pomoc na území mesta Bardejov: Domov sociálnych služieb – pre mentálne postihnutých chlapcov ALIA – kapacita 70 + 3 lôžok; Zariadenie sociálnych služieb „Nádej“ (útulok – kapacita 7 miest, nocľaháreň – 14 miest); Združenie na pomoc ľuďom s mentálnym postihnutím - VRBOVNICA (Domov sociálnych služieb – kapacita 18 miest, chránená dielňa - kapacita 12 miest); Agentúra domácej ošetrovateľskej starostlivosti, Arcidiecézna charita Košice; Agentúra domácej ošetrovateľskej starostlivosti, Bardfarm, s.r.o.; NsP – Zariadenie opatrovateľskej služby a domov sociálnych služieb; Hospic Matky Terezy, Bardejovská Nová Ves. Mesto, prostredníctvom MsÚ poskytuje občanom: pomoc pri zabezpečovaní prístrešia, vykonáva poradenstvo pri riešení rodinných a sociálnych problémov, poskytuje výchovnú starostlivosť rodinám, v ktorých je vážne ohrozená výchova detí, spolupracuje pri výkone výchovných opatrení uložených súdom, zabezpečuje pohreby bezdomovcom. Mesto poskytuje jednorazové dávky, inštitút osobitného príjemcu, opatrovateľskú službu pre občanov, ktorí pre svoj nepriaznivý zdravotný stav potrebujú pomoc inej osoby pri zabezpečení nevyhnutných životných úkonov, nevyhnutných prác v domácnosti alebo kontaktu so spoločenským prostredím. V súlade so zákonom NR SR č. 416/2001 Z.z. o prechode niektorých pôsobností z orgánom štátnej správy na obce na úseku sociálnej pomoci do pôsobnosti mesta prešli od 1.júla 2002 dve zariadenia sociálnych služieb a to : Zariadenie pre seniorov „Čergov“ na Wolkerovej ul. – kapacita 137 miest, Zariadenie pre seniorov „TOPLA“ – na Toplianskej ul. – kapacita 100 miest, 4 denné centrá: Bardejov, Dlhá Lúka, Bardejovská Nová Ves, Mihaľov.

Základnou potrebou slušného a dôstojného života človeka je bývanie. Jeho dostupnosť a úroveň sú podmienené predovšetkým finančnou situáciou, v našom ponímaní sociálnou situáciou občana. K dnešnému dňu mesto vlastní 453 mestských bytov z bývalej štátnej bytovej výstavby. Na Radničnom námestí vlastní 42 bytov, na sídlisku Poštárka 198 bytov, Dlhá Lúka

10 bytov, na sídlisku Vinbarg 146 bytov, v Bardejovských kúpeľoch 1 byt a v zvyšných častiach mesta 56 bytov. V roku 2001 boli odovzdané pre užívanie prvé tzv. „nájomné byty“ dostavané za pomoci štátu podľa Smernice MV a RR SR č. 8/1999 v znení neskorších predpisov, a to 24 bytových jednotiek na bloku I-1 ul. Sázavského, 2 bytové jednotky na bloku E-3 ul. Gorlická a 5 bytových jednotiek na bloku K-4 ul. Ťačevská.

5.3 Zdravotníctvo

Zdravotná starostlivosť na území mesta Bardejov je poskytovaná ambulantne a ústavne formou primárnej a sekundárnej a následnej zdravotnej starostlivosti v štátnych a neštátnych zdravotníckych zariadeniach. Ústavnú sekundárnu zdravotnú starostlivosť v meste Bardejov zabezpečuje NsP Sv. Jakuba, n.o., Bardejov. NsP Sv. Jakuba, n. o., Bardejov je zložená z lôžkovej a poliklinicko-ambulantnej časti, ktorú tvorí: 11 lôžkových oddelení, 6 oddelení SVaLZ, 3 nelôžkové oddelenia, 4 poliklinické oddelenia. Súčasťou nemocnice je aj 29 špecializovaných ambulancií. Nemocnica zabezpečuje LSPP pre deti a dorast, LSPP dospelých, stomatologickú LSPP a kompletnú ústavnú pohotovostnú službu (ÚPS). Nemocnica poskytuje zdravotnú starostlivosť pre okres Bardejov a v odboroch neurológia, psychiatria, LDCH, fyziatria a balneológia aj pre okresy Svidník a Stropkov. Dislokácia lekární pokrýva jednotlivé štvrte mesta, okrem mestských častí s výnimkou Bardejovských Kúpeľov.

5.4 Kultúra

Služby v oblasti kultúry občanom mesta poskytujú verejné kultúrne inštitúcie zastúpené Okresnou knižnicou Dávida Gutgessela,, Šarišským múzeom a kinom Žriedlo, letný amfiteáter na ul. Rhodyho. Inštitucionálne sa na oblasť kultúry zameriavajú organizácie Hornošarišské osvetové stredisko, Mestský úrad – oddelenie kultúry Bardejov, Kultúrne a turistické centrum, amatérske umelecké súbory – folklórne, divadelné, tanečné a hudobné, na vysokej úrovni je škola spoločenského tanca. Zmysluplnému tráveniu voľného času a organizácii podujatí pre deti a mládež sa venujú 4 mládežnícke organizácie. Pod záštitou väčšiny miestnych kultúrnych organizácií sa uskutočňujú pravidelné i nepravidelné kultúrno-spoločenské, zábavné podujatia pre mládež a dospelých. V Bardejove sa každoročne organizuje množstvo kultúrnych, športových a spoločenských podujatí.

Najvýznamnejšie z nich sú:

- Novoročné koncerty,
- Dni mesta Bardejov,

- PONTES – Mosty porozumenia –medzinárodný hudobný festival,
- Medzinárodný festival orgánovej hudby/ Organové dni Jozefa Grešáka,
- Bardejovská hudobná jar,
- Bardejovská hudobná jeseň,
- Hry rytiera Rolanda,
- Bardejovský jarmok,
- Mikulášske a Vianočné trhy.

5.5 Hospodárstvo

Najvýznamnejší priemysel v meste :

- Strojársky (SB Inmart, Kamax),
- Obuvnícky (Jas Export, Jas Špeciál).

6 Rozpočet mesta na rok 2014 a jeho plnenie

Rozpočet mesta na rok 2014 bol zostavený v súlade s ustanovením § 10 zákona č.583/2004 Z.z. o rozpočtových pravidlách územnej samosprávy a o zmene a doplnení niektorých zákonov v znení neskorších predpisov.

Rozpočet mesta sa vnútorne člení na bežné príjmy a bežné výdavky (ďalej len bežný rozpočet), kapitálové príjmy a kapitálové výdavky (ďalej len kapitálový rozpočet) a finančné operácie.

Rozpočet mesta na rok 2014 bol zostavený ako prebytkový. Bežný rozpočet bol zostavený ako prebytkový a kapitálový rozpočet ako schodkový.

Rozpočet mesta bol schválený mestským zastupiteľstvom dňa 12.12.2013 uznesením MsZ č.104/2012.

6.1 Plnenie rozpočtu mesta

Príjmy bežného rozpočtu	20 865 927,56 €
<u>Výdavky bežného rozpočtu</u>	<u>19 561 945,82 €</u>
Bežný rozpočet – prebytok	1 303 981,74 €
Príjmy kapitálového rozpočtu	1 994 514,76 €
<u>Výdavky kapitálového rozpočtu</u>	<u>3 355 327,65 €</u>
Kapitálový rozpočet – schodok	-1 360 812,89 €
Príjmové finančné operácie	1 381 870,20 €
<u>Výdavkové finančné operácie</u>	<u>769 021,62 €</u>
Finančné operácie - schodok	612 848,58 €

V priebehu roka bolo vykonaných 7 rozpočtových zmien na základe rozhodnutia MsZ a 3 rozpočtové opatrenia na základe rozhodnutia primátora, po odporúčaní MsR.

6.2 Rozpočtové zmeny na základe uznesení MsZ

1. **I. zmena programového rozpočtu mesta a zriadených rozpočtových organizácií na rok 2014** – *Mestské zastupiteľstvo v Bardejove dňa 27.2.2014 uznesením č.6/2014-M* schválilo I. zmenu programového rozpočtu mesta a zriadených rozpočtových organizácií na rok 2014. Podrobne je táto zmena opísaná v dôvodovej správe k I. zmene rozpočtu 2014. Celkom sa zvýšili príjmy a výdavky kapitálového rozpočtu o 383 108 €

v programoch Vzdelávanie, Šport, Manažment a správa mesta, Kultúra a médiá a Starostlivosť o pamiatky.

2. **II. zmena programového rozpočtu mesta a zriadených rozpočtových organizácií na rok 2014** – *Mestské zastupiteľstvo v Bardejove dňa 27.3.2014 uznesením č.16/2014* schválilo II. zmenu programového rozpočtu mesta a zriadených rozpočtových organizácií na rok 2014. Podrobne je táto zmena opísaná v dôvodovej správe k II. zmene rozpočtu 2014. Celkom sa zvýšili príjmy bežného rozpočtu o 202 752 €, príjmy kapitálového rozpočtu sa zvýšili o 10 000 €, zvýšili sa príjmové finančné operácie o 410 775 €, výdavky bežného rozpočtu sa zvýšili o 213 852 € a výdavky kapitálového rozpočtu sa zvýšili o 409 675 € .
3. **III. zmena programového rozpočtu mesta a zriadených rozpočtových organizácií na rok 2014** – *Mestské zastupiteľstvo v Bardejove dňa 29.4.2014 uznesením č.35/2014-M* schválilo III. zmenu programového rozpočtu mesta a zriadených rozpočtových organizácií na rok 2014. Podrobne je táto zmena opísaná v dôvodovej správe k III. zmene rozpočtu 2014. Celkom sa zvýšili príjmy kapitálového rozpočtu o 347 100 €, zvýšili sa príjmové finančné operácie o 59 142 €, výdavky bežného rozpočtu sa zvýšili o 30 000 €, výdavky kapitálového rozpočtu sa zvýšili o 376 242 €.
4. **IV. zmena programového rozpočtu mesta a zriadených rozpočtových organizácií na rok 2014** – *Mestské zastupiteľstvo v Bardejove dňa 26.6.2014 uznesením č.44/2014* schválilo IV. zmenu programového rozpočtu mesta a zriadených rozpočtových organizácií na rok 2014. Podrobne je táto zmena opísaná v dôvodovej správe k IV. zmene rozpočtu 2014. Celkom sa zvýšili príjmy bežného rozpočtu o 247 913 €, príjmy kapitálového rozpočtu sa zvýšili o 882 862 €, zvýšili sa príjmové finančné operácie o 1 318 000 €, výdavky bežného rozpočtu sa zvýšili o 191 442 €, výdavky kapitálového rozpočtu sa zvýšili o 2 257 333 €.
5. **V. zmena programového rozpočtu mesta a zriadených rozpočtových organizácií na rok 2014** – *Mestské zastupiteľstvo v Bardejove dňa 15.7.2014 uznesením č.66/2014-M* schválilo V. zmenu programového rozpočtu mesta a zriadených rozpočtových organizácií na rok 2014. Podrobne je táto zmena opísaná v dôvodovej správe k V. zmene rozpočtu 2014. Celkom sa zvýšili príjmy bežného rozpočtu o 27 200 €, zvýšili sa príjmové finančné operácie o 100 000 €, výdavky bežného rozpočtu sa zvýšili o 27 200 €, výdavky kapitálového rozpočtu sa zvýšili o 100 000 €.
6. **VI. zmena programového rozpočtu mesta a zriadených rozpočtových organizácií na rok 2014** – *Mestské zastupiteľstvo v Bardejove dňa 25.9.2014 uznesením*

č.73/2014 schválilo VI. zmenu programového rozpočtu mesta a zriadených rozpočtových organizácií na rok 2014. Podrobne je táto zmena opísaná v dôvodovej správe k VI. zmene rozpočtu 2014. Celkom sa zvýšili nedaňové príjmy rozpočtu o 98 968 €, granty a transfery o 12 773 €. Výdavky bežného rozpočtu sa zvýšili o 134 541 €, výdavky kapitálového rozpočtu sa znížili o 22 800 €.

7. **VII. zmena programového rozpočtu mesta a zriadených rozpočtových organizácií na rok 2014** – *Mestské zastupiteľstvo v Bardejove dňa 16.12.2014 uznesením č.15/2014* schválilo VII. zmenu programového rozpočtu mesta a zriadených rozpočtových organizácií na rok 2014. Podrobne je táto zmena opísaná v dôvodovej správe k VII. zmene rozpočtu 2014. Celkom sa touto zmenou rozpočtu zvýšili daňové príjmy o 282 000 €, nedaňové príjmy rozpočtu sa znížili o 156 835 €, granty a transfery sa navýšili o 532 083 €. Výdavky bežného rozpočtu sa zvýšili o 757 923 €, výdavky kapitálového rozpočtu sa znížili o 49 590 € a výdavkové finančné operácie sa znížili o 51 085 €.

6.3 Rozpočtové opatrenia primátora mesta po prerokovaní v MsR

1. **Rozpočtové opatrenie primátora mesta č.1/2014** - na základe Zásad rozpočtového hospodárenia mesta Bardejov [časť II, článku 8 Zmeny rozpočtu a rozpočtové opatrenia, písm. a) a písm. c)], po prerokovaní v *Mestskej rade dňa 24.4.2014, uznesenie MsR č.4/2014* boli vykonané nasledovné zmeny rozpočtu: Presun rozpočtovaných prostriedkov v rámci schváleného programového rozpočtu z programu Manažment a správa mesta z prvku Externý manažment projektov na dotáciu do Fondu mládežníckeho športu pre Partizán Bardejov - Atletický oddiel.
2. **Rozpočtové opatrenie primátora mesta č.2/2014** - na základe Zásad rozpočtového hospodárenia mesta Bardejov [časť II, článku 8 Zmeny rozpočtu a rozpočtové opatrenia, písm. a) a písm. c)], po prerokovaní v *Mestskej rade dňa 16.10.2014, uznesenie MsR č. /2014* boli vykonané nasledovné zmeny rozpočtu: Presun rozpočtovaných prostriedkov v rámci schváleného programového rozpočtu z programu č.5 Šport do programu č. 3 Doprava a programu č.8 Životné prostredie a územný plán mesta.
3. **Rozpočtové opatrenie primátora mesta č.3/2014** - na základe Zásad rozpočtového hospodárenia mesta Bardejov [časť II, článku 8 Zmeny rozpočtu a rozpočtové opatrenia, písm. a) a písm. c)], po prerokovaní v *Mestskej rade dňa 21.10.2014, uznesenie MsR č. /2014* boli vykonané nasledovné zmeny rozpočtu: Presun rozpočtovaných prostriedkov

v rámci schváleného programového rozpočtu z programu č.10 Kultúra a médiá a programu č. 6 Manažment a správa mesta do programov č. 5 Šport, č.3 Doprava a presun v rámci programu č. 3 Doprava.

6.4 Rozpočtové príjmy

BEŽNÉ PRÍJMY

Obce a mestá potrebujú od štátu jasné pravidlá a transparentnú fiškálnu politiku, aby vedeli, s akými prostriedkami budú počas roka narábať, a to sa nejedná iba o podielové dane, ale aj o dotácie a granty, vrátane tých z EÚ. Vlastné dane vedia samosprávy nastaviť pomerne presne.

Po zverejnení štátneho rozpočtu pre verejnú správu a schválení sadzieb miestnych daní a poplatkov pre rok 2014 predložil primátor mesta návrh rozpočtu, v ktorom:

	<i>Plnenie oproti r. 2013</i>
• podielové dane	103,8%
• daň z nehnuteľností	100,6%
• dane za tovary a služby	107,4%
• príjmy z podnikania a vlastného majetku	158,3%
• administratívne poplatky	92,2%
• úroky z účtov	100%
• iné nedaňové príjmy	112,1%
• granty a transfery	101,8%

Najvýraznejšie navýšenie okrem podielových daní je z nájmu od 3 mestských obchodných spoločností, z ktorých príjem od novozaloženej spoločnosti Lesy, s.r.o., Bardejov je pomerne odvážny.

KAPITÁLOVÉ PRÍJMY

V roku 2013 sme prvýkrát neobdržali dotáciu na záchranu a obnovu kultúrnych pamiatok. Tohto roku sa s ňou v návrhu rozpočtu opäť uvažuje v hodnote 481 300€. S inými kapitálovými príjmami sa neráta.

6.5 Rozpočtové výdavky

VÝDAVKY PODĽA PROGRAMOV

Výdavková časť záverečného účtu je hodnotená podľa jednotlivých programov, ktorých je 13, a to:

	% z celkového rozpočtu výdavkov mesta a RO
PROGRAM 1: Služby občanom	1%
PROGRAM 2: Bezpečnosť	2%
PROGRAM 3: Doprava	8%
PROGRAM 4: Vzdelávanie	44%
PROGRAM 5: Šport	7%
PROGRAM 6: Manažment a správa mesta	11%
PROGRAM 7: Cestovný ruch a rozvoj podnikania	3%
PROGRAM 8: Životné prostredie a územný plán mesta	7%
PROGRAM 9: Verejné osvetlenie	2%
PROGRAM 10: Kultúra a médiá	2%
PROGRAM 11: Starostlivosť o pamiatky	2%
PROGRAM 12: Sociálne zabezpečenie	9%
PROGRAM 13: Bývanie a občianska vybavenosť	2%

Z trinástich programov, ako je to nižšie uvedené, iba 3 programy majú rozpočet nižší než rozpočet, ktorým sa riadili tento rok, a to Doprava, Cestovný ruch a rozvoj podnikania, Bývanie a občianska vybavenosť.

PROGRAM 1: Služby občanom

2014/2013

+26 087€

Je potrebné zvážiť novelizáciu VZN o prevádzkovom poriadku na pohrebiskách (VZN č.110/2011), pretože náklady a výnosy pri podprograme Mestské cintoríny a dom smútku nie sú v rovnováhe. Okrem potreby novonavrnutého dispozičného riešenia urnového hája, ktorý by oproti súčasnému stavu znížil nároky na pozemky o polovicu, by bolo potrebné zvážiť cenník za hrobové miesta. Mesto príspevkom vykryva cca $\frac{3}{4}$ nákladov na správu cintorínov. Vlni cirkvi neobdržali žiadnu dotáciu, budúci rok sa plánuje vyčleniť pre ne 7 500€.

PROGRAM 2: Bezpečnosť

2014/2013

+33 220€

Očakávame zvýšenú úroveň bezpečnosti v meste, prírastkom dvoch radových policajtov v druhej polovici roka. Finančne si policajné služby prilepšia o takmer 60 tis. €.

PROGRAM 3: Doprava

2014/2013

-131 247€

Vo volebnom roku je zvýšené úsilie dorobiť tie komunikačné prvky, ktoré v databáze poslancov neboli riešené. Preto sa dáva viac na miestne komunikácie, parkoviská a chodníky, nižšie náklady budú na splátky úverov na rekonštrukciu mestských komunikácií, chodníkov a parkovísk. Závazok MHD pozostáva z vykrytia straty za rok 2012 a zálohy na 2014.

PROGRAM 4: Vzdelávanie

2014/2013

+323 303€

Prenesené kompetencie odrážajú školské normatívy na žiaka ZŠ a určenie výšky dotácie zo všeobecne záväzného nariadenia mesta Bardejov č. 96/2009 o financovaní subjektov poskytujúcich výchovu a vzdelávanie, ktorých zriaďovateľom je obec, fyzická osoba, právnická osoba alebo cirkev. V programe vzdelávanie – Správa objektov má mesto vytvorenú rezervu na nepredvídané okolnosti vo výške 42 120€.

PROGRAM 5: Šport

2014/2013

+453 350€

Mesto použije schválený polmiliónový úver na rekonštrukciu mestského štadióna v Bardejove, ktorý je zmluvne dohodnutý ako spoluúčasť mesta pri celorepublikovom projekte obnovy futbalových štadiónov. Počas rekonštrukcie budú futbalisti využívať štadión v Bardejovskej Novej Vsi, preto je tam čiastočne navýšený príspevok. Vyšší príspevok na športovú halu je z dôvodu dofinancovania nezohľadnených tohoročných nákladov, pretože novovytvorený poplatok v cenovom normatíve neuhradili všetky subjekty.

PROGRAM 6: Manažment a správa mesta

2014/2013

+244 743€

Na mestskom úrade je zabezpečené zvýšenie miezd a odvodov o 100 tis. €, na každého pracovníka +16€ hrubej mzdy, čo vyplýva z kolektívneho vyjednávania medzi Vládou SR a odborármi. Zvýšené sú aj náklady na informačný systém, výpočtovú techniku a materiál, software a údržbu PC o cca 18 tis. € a viac financií potrebuje aj Správa majetku na právne zastupovanie (zložité súdne spory + 4 tis. €), na GO plány. Finančná oblasť +23 tis. € zahŕňa splátky úrokov z úverov na spolufinancovanie grantov a nového plánovaného úveru prijatého v roku 2014. Volené orgány mesta sú financované tak ako vlani.

PROGRAM 7: Cestovný ruch a rozvoj podnikania

2014/2013

-176 625€

Kultúrno – turistické centrum vyvíja identické aktivity ako oddelenie kultúry a turizmus spočíva v poskytovaní ubytovania náhodným turistom. Členský príspevok mesta v OOCR „Šariš – Bardejov“ sa javí zatiaľ ako neefektívny vklad finančných prostriedkov, pretože nemáme spätnú väzbu, či OOCR využilo prostriedky na propagáciu cestovného ruchu a aj štát má zámer znížiť svoju finančnú spoluúčasť. Navýšené prostriedky na kultúrne akcie podporujúce cestovný ruch, realizované s poľským partnerom. V podprograme MHPP Bardejov je vrátka za predčasne uhradený nájom mestu od spoločnosti, keďže v stanovenom termíne sa nezačalo s výrobou.

PROGRAM 8: Životné prostredie a územný plán mesta

2014/2013

+59 748€

V tomto programe okrem iného sa rozpočtujú aj prostriedky na obnovu odpadkových košov a kontajnerov, očakáva sa, že sa nezopakuje tohtoročné suché obdobie a Mesto pridá aj na karanténu túlavých zvierat, kde je čiastočne premietnutý vyšší poplatok za psa. Financie na expertízy a posudky zohľadňujú komplexnejšiu zmenu územného plánu mesta.

PROGRAM 9: Verejné osvetlenie

2014/2013

+12 747€

Vyššie náklady na verejné osvetlenie sú odrazom investičných akcií zrealizovaných v roku 2013 (Dlhý rad a fontána v Promenádnom parku).

PROGRAM 10: Kultúra a médiá

2014/2013

+94 518€

Oddelenie kultúry má vyčlenené finančné prostriedky na nákup reklamných bannerov a vydanie bulletinu Fakty o samospráve mesta Bardejov za končiacie volebné obdobie 2010-2014. Primátor uvažuje s vyšším počtom laureátov na cenu primátora. Vyčlenené sú finančné prostriedky na prezentáciu kultúrnych programov od vlastných organizácií. Navýšenie na opravy mestského rozhlasu úzko súvisia s požiadavkami občanov v časti Bardejovská Nová Ves mať funkčný tento archaický informačný zdroj pred nastávajúcimi voľbami. V nasledujúcom roku mesto neplánuje pokračovať v digitalizácii kina Žriedlo.

PROGRAM 11: Starostlivosť o pamiatky

2014/2013

+484 330€

Je tu premietnutá dotácia na záchranu a obnovu kultúrnych pamiatok a časť vlastných prostriedkov na „perpetuum“ opravy kamennej dlažby v centre mesta. Podnikateľmi ostro sledovaná rekonštrukcia Stockelovej ulice sa pri druhej etape zasekla po výberovom konaní. Mesto zatiaľ nemá finančné prostriedky na jej realizáciu.

PROGRAM 12: Sociálne zabezpečenie

2014/2013

+64 837€

ZpS Čergov a Topľa obsahujú v nákladovej položke koeficient nápočtu na klienta. K existujúcim denným centrám Bardejov a Mihaľov a zrekonštruovaným DC Dlhá Lúka a Bardejovská Nová Ves pribudlo novootvorené senior centrum patriace k ZpS Topľa. Už tretí rok sa nenašli finančné prostriedky na dokončenie DC na Bardejovskej Zábave.

PROGRAM 13: Bývanie a občianska vybavenosť

2014/2013

-61 348€

Znížené výdavky na technické zhodnotenie majetku pre Bardterm, s.r.o. sú kryté schváleným investičným plánom na rok 2014.

6.6 Finančné operácie

Príjmové finančné operácie	1 381 870,20 €
<u>Výdavkové finančné operácie</u>	<u>769 021,62 €</u>
Rozdiel	612 848,58 €

Príjmové finančné operácie tvoria plánované čerpanie nového úveru (200 tis. € na spolufinancovanie grantov, 500 tis. € na rekonštrukciu mestského futbalového štadióna) a prostriedky z Fondu ochrany prírody pre Bapos, m.p. na verejnú zeleň. (111 000 €).

Výdavkové finančné operácie tvoria splácanie istín a lízingových splátok v týchto oblastiach:

- Doprava – splátka istiny úverov na „inv.akcie mesta“ a „mestské komunikácie“ (301 569 €)
- Šport – splátka úveru na zimný štadión (134 767€)
- Manažment a správa mesta – splátka istiny úverov na spolufinancovanie grantov (307 783 €)
- Životné prostredie – splácanie úveru – Skleníky (28 680 €)
- Bývanie a občianska vybavenosť – splátka istiny úveru ŠFRB – „byty Vinbarg“ (51 690 €)

6.7 Plán rozpočtu na roky 2015-2016

v EUR	2015 N	2016 N
Príjmy spolu	19 438 583	19 476 467
Z toho		
• Daňové príjmy	11 142 520	11 292 154
• Nedaňové príjmy	2 035 301	1 923 551
• Granty a transfery	6 260 762	6 260 762
Príjmové finančné operácie	0	0
Z toho		
• Zo splátok tuzemských úverov, pôžičiek (FO)	0	0
• Zostat. prostr. z predch. rokov a prevod prostr. z peňaž. fondov (FO)	0	0
• Prijaté úvery (FO)	0	0
Výdavky spolu	19 438 583	19 476 467
Z toho		
• Bežné výdavky	17 737 764	17 784 024
• Kapitálové výdavky	886 000	887 000
Výdavkové finančné operácie	814 819	805 443
Z toho		
• Úvery a účasť na majetku (FO)	0	0
• Splácanie istiny (FO)	814 819	805 443
Celkový prebytok/schodok	0	0
Vylúčenie finančných operácií		
Z toho		
• Vylúčenie príjmových FO	0	0
• Vylúčenie výdavkových FO	814 819	805 443
Schodok/prebytok po vylúčení FO	814 819	805 443

7 Vývoj pohľadávok a záväzkov

(v EUR)	k 31.12.2010	k 31.12.2011	k 31.12.2012	k 31.12.2013	k 31.12.2014
POHĽADÁVKY	2 326 998	1 339 932	1 377 950	1 595 001	1 172 013,91
ZÁVÄZKY	5 407 446	4 010 895	2 661 256	3 010 980	2 996 990

7.1 Pohľadávky

Významné položky z účtovnej závierky:

POHĽADÁVKY:

Pohľadávky	Hodnota pohľadávok v EUR	Opis
Poskytnuté prevádzkové preddavky	2 888	Poštový úver
Ostatné pohľadávky	33 529	Nájom - Bardbyt
Pohľadávky z nedaňových príjmov	200 124	Byty Vinbarg, TKO, byty Bardbyt, súdne poplatky
Pohľadávky z daňových príjmov	672 929	Daňové pohľadávky
SPOLU:	909 470	

7.2 Záväzky

Významné položky z účtovnej závierky:

ZÁVÄZKY:

Záväzky	Hodnota záväzkov v EUR	Opis
Dodávatelia	2 146 416	Záväzky voči dodávateľom
Zamestnanci	391 913	Záväzky voči zamestnancom
Zúčtovanie s orgánmi sociálneho poistenia a zdravotného poistenia	260 992	Odvody
Ostatné dlhodobé záväzky	110 057	Záväzky zo Štátneho fondu rozvoja bývania
SPOLU:	2 909 378	

8 Bilancia aktív a pasív v EUR

V zmysle ust. § 8 ods. 3 zákona č 369/1990 Zb. o obecnom zriadení v znení neskorších predpisov sa majetok obce má zveľaďovať a zhodnocovať a vo svojej celkovej hodnote zásadne nezmenený zachovať. Zostatková hodnota dlhodobého nehmotného a hmotného majetku medziročne klesla o 4,2 mil. €.

Úverové zaťaženie mesta medziročne kleslo, zostatok bankových úverov k 31.12.2014 je vo výške 5 050 264 €. Miera zadlženosti bez ŠFRB je 24,06 % zo skutočných bežných príjmov roku 2013, ak by sme vzali do úvahy skutočné bežné príjmy mesta bez rozpočtových organizácií, je to 48,80 %.

Za konsolidovaný celok

A K T Í V A

Názov	Skutočnosť k 31.12.2013	Skutočnosť k 31.12. 2014	Predpoklad rok 2015
Majetok spolu	93 656 457,01	92 380 164	96 991 000,00
Neobežný majetok spolu	87 927 142,08	62 715 715	90 899 000,00
z toho :			
Dlhodobý nehmotný majetok	22 244,29	16 995	29 000,00
Dlhodobý hmotný majetok	81 011 817,57	55 651 780	83 500 000,00
Dlhodobý finančný majetok	6 893 080,22	7 046 940	7 370 000,00
Obežný majetok spolu	5 693 672,69	29 637 096	6 055 000,00
z toho :			
Zásoby	178 559,07	95 860	195 000,00
Zúčtovanie medzi subjektmi VS	206 765,11	27 352 684	235 000,00
Dlhodobé pohľadávky	2 257,41	0	15 000,00
Krátkodobé pohľadávky	2 944 467,31	697 464	2 790 000,00
Finančné účty	2 361 623,79	1 491 088	2 820 000,00
Poskytnuté návratné fin. výpomoci dlh.	0	0	0
Poskytnuté návratné fin. výpomoci krát.	0	0	0
Časové rozlíšenie	35 642,24	27353	37 000,00

PASÍVA

Názov	Skutočnosť k 31.12.2013	Skutočnosť k 31.12. 2014	Predpoklad rok 2015
Vlastné imanie a záväzky spolu	93 656 457,01	92 380 164	96 991 000,00
Vlastné imanie	56 982 377,07	55 734 355	52 405 400,00
z toho :			
Oceňovacie rozdiely	7 303,00		7 303,00
Fondy	220 231,71		240 097,00
Výsledok hospodárenia	56 754 842,36	55 734 355	52 158 000,00
Záväzky	14 411 740,07	15 593 817	14 060 000,00
z toho :			
Rezervy	552 360,71	40 157	590 000,00
Zúčtovanie medzi subjektmi VS	0	5 993 823	0
Dlhodobé záväzky	2 156 610,93	1 480 852	1 870 000,00
Krátkodobé záväzky	6 075 733,30	3 028 721	5 500 000,00
Bankové úvery a výpomoci	5 627 035,13	5 050 264	6 100 000,00
Časové rozlíšenie	22 262 339,87	21 051 992	30 525 600,00

9 Výsledok hospodárenia za rok 2014

Výpočet výsledku hospodárenia v metodike ESA 2010

Ukazovateľ (hlavná kategória ekonomickej klasifikácie)	Suma (v €)
<i>Príjmy a príjmové finančné operácie</i>	24 242 312,52
• V tom: daňové príjmy	11 379 300,85
• Nedaňové príjmy	3 432 343,84
• Granty a transfery	8 048 797,63
• Príjmové finančné operácie	1 381 870,20
o Z toho: príjmy z transakcií s finančnými aktívami a finančnými pasívami	488 572,93
o Prijaté úvery, pôžičky a návratné finančné výpomoci	893 297,27
<i>Výdavky a výdavkové finančné operácie</i>	23 485 232,00
• V tom: bežné výdavky	19 380 882,73
• Kapitálové výdavky	3 335 327,65
• Výdavkové finančné operácie	769 021,62
<i>Prebytok/schodok, hotovostný</i>	757 080,52
Prebytok/schodok po vylúčení príjmových a výdavkových finančných operácií	144 231,94
Zmena stavu vybraných pohľadávok	-104 938,54
• Stav vybraných pohľadávok ku koncu sledovaného obdobia	1 716 013,29
• Stav vybraných pohľadávok k 31.12. predchádzajúceho roka	1 820 951,83
Zmena stavu vybraných záväzkov	70 009,06
• Stav vybraných záväzkov ku koncu sledovaného obdobia	4 203 173,90
• Stav vybraných záväzkov k 31.12. predchádzajúceho roka	4 273 182,96
Zhrnutie položiek časového rozlíšenia	-34 929,48
<i>Prebytok/schodok v metodike ESA 2010</i>	109 302,46

10 Ostatné dôležité informácie

10.1 Prijaté granty a transfery

V roku 2014 mesto, rozpočtová a príspevková organizácia prijala nasledovné granty a transfery:

Zdroj "111" – zo štátneho rozpočtu

Poskytovateľ	Účelové určenie grantov a transferov	Suma prijatých prostriedkov v EUR
Zdroj "111"	Tr. MV – Prezident. voľby I.kolo	27 392,23
Zdroj "111"	Tr. MV – Prezident. voľby II.kolo	24 528,44
Zdroj "111"	Tr. MV – Komunál. voľby	26 327,08
Zdroj "111"	Tr. MV – Voľby EP	36 509,9
Zdroj "111"	ÚPSVR na dávky HN /ÚOP/	69 761,30
Zdroj "111"	Tr. MV- Na vojnové hroby	829,84
Zdroj "111"	Tr. MK – Bardkontakt 2014	8 000
Zdroj "111"	Tr. MV- 23 vojnové hroby	2 000
Zdroj "111"	Tr. MV- Pamätník vďaky - obnova	5 000
Zdroj "111"	Min.kultúry-Organové dni Grešáka	2 800
Zdroj "111"	Min.kultúry-Streetart stretnutie	1 000
Zdroj "111"	Min.kultúry-Mosty medzi mestami	700
Zdroj "111"	Tr. Min.kultúry-Béla Kéller	1 600
Zdroj "111"	Min.k - Mystériá	3 000
Zdroj "111"	Tr. MPSVaR SR – Zariadenia pre seniorov	794 750,52
Zdroj "111"	Tr. MPSVaR SR Denný stacionár /ZpS Topľa	1 748,25
Zdroj "111"	Tr. MPSVaR SR Nocľaháreň Nádej /ZpS Topľa	17 280
Zdroj "111"	Tr. Útulok /ZpS Topľa	17 280
Zdroj "111"	Tr. ÚP – AČ – DS/ZpS/ŠR	520,76
Zdroj "111"	ÚPSVaR – Dobrovoľníci 34/§52a/2014/ŠR	131,57
Zdroj "111"	Tr.MK SR Reštau.fasády RN 26	20 000
Zdroj "111"	Tr.MK SR – na obnovu pomníka G.Serédiho	9 000
Zdroj "111"	Tr.ÚP- Stravné ZŠ/HN	43 842,76
Zdroj "111"	Tr.ÚP- Stravné MŠ/HN	4 082,76

Zdroj "111"	Tr.ÚP- Školské potreby ZŠ/HN	8 266,8
Zdroj "111"	Tr.ÚP- Školské potreby MŠ/HN	414,99
Zdroj "111"	ÚPSVR – chránené pracovisko MsPO	47 457,21
Zdroj "111"	Tr.OÚ – na Matriku	42 423,56
Zdroj "111"	ÚPSVR – na výkon osobitného príjemcu	448,20
Zdroj "111"	Tr. MDVaRR - ŠFRB	16 657,97
Zdroj "111"	Tr. MDVaRR – Stavebný poriadok	31 109,43
Zdroj "111"	Tr. OÚ CD a PK – prenesený výkon štátnej správy	1 445,08
Zdroj "111"	OÚ – ŽP – životné prostredie	11 038,83
Zdroj "111"	Tr.OÚ PO- MŠÚ	26 105
Zdroj "111"	Tr.OÚ PO - Školský normatív, kreditový príspevok	4 949 312
Zdroj "111"	Tr.KŠÚ- Asistenti učiteľa	28 600
Zdroj "111"	Tr.KŠÚ- Vzdelávacie poukazy	79 668
Zdroj "111"	Tr.KŠÚ- Dopravné	61 063
Zdroj "111"	Tr.KŠÚ- Obchodné	16 010
Zdroj "111"	Tr.KŠÚ- Mimoriadne výsledky žiakov	1 200
Zdroj "111"	Tr.KŠÚ- Predškolači MŠ	49 912
Zdroj "111"	Tr.KŠÚ- Sociálne znevýhodnené prostredie	24 259
Zdroj "111"	MFSR-Tr.- Na záchranu kultúrnych pamiatok	481 300
Zdroj "111"	OU PO – Kamerový systém	11 191,34
Zdroj "111"	SPOLU	7 009 703,86

Zdroj "11S1" – prostriedky EÚ (EFRR)

Poskytovateľ	Účelové určenie grantov a transferov	Suma prijatých prostriedkov v EUR
Zdroj "11S1"	Tr.bežný – Cyklotrasa - ERDF	3 499,36
Zdroj "11S1"	Tr.bež.- ZpS Topľa	14 157,31
Zdroj "11S1"	Tr.bež.- ZŠ Wolkerova	12 231,50
Zdroj "11S1"	Tran.cyklotrasy – Eur.fond reg.rozvoja -PSK	19 015,01
Zdroj "11S1"	TR. MVaRZ – sociálne zariadenie Toplianska	57 403,70
Zdroj "11S1"	Transfer kapitálový ZŠ Wolkerova	481 134,40

Zdroj "11S1"	Splátka úveru spolufinancovania grantov	0,00
Zdroj "11S1"	SPOLU	587 435,28

Zdroj "11S2" – prostriedky ŠR (EFRR)

Poskytovateľ	Účelové určenie grantov a transferov	Suma prijatých prostriedkov v EUR
Zdroj "11S1"	Tr.bežný – Cyklotrasa - ERDF	42,57
Zdroj "11S1"	Tr.bež.- ZpS Topľa	1 665,57
Zdroj "11S1"	Tr.bež.- ZŠ Wolkerova	1 439,00
Zdroj "11S1"	Tran.cyklotrasy – Eur.fond reg.rozvoja -PSK	400,00
Zdroj "11S1"	TR. MVaRZ – sociálne zariadenie Toplianska	6 753,39
Zdroj "11S1"	Transfer kapitálový ZŠ Wolkerova	56 604,05
Zdroj "11S1"	Splátka úveru spolufinancovania grantov	0,00
Zdroj "11S1"	SPOLU	66 904,58

Zdroj "131D" – zo štátneho rozpočtu r. 2013

Poskytovateľ	Účelové určenie grantov a transferov	Suma prijatých prostriedkov v EUR
Zdroj "131D"	ZpS- zostatok prostriedkov z r. 2013	640,00
Zdroj "131D"	ZOS- zostatok prostriedkov z r. 2013	1 630,60
Zdroj "131D"	Zostatok prostriedkov z r. 2013 – dopravné PK školstvo	1 791,74
Zdroj "131D"	Zostatok minulých r.navýšenie platov školstvo	7 384,26
Zdroj "131D"	SPOLU	11 446,60

Zdroj "11T1" – ESF, prostriedky EÚ

Poskytovateľ	Účelové určenie grantov a transferov	Suma prijatých prostriedkov v EUR
Zdroj "11T1"	Tr. ÚP-AČ-DS ZpS Topľa/EÚ	2 455,06
Zdroj "11T1"	Tr. ÚP – vytvorenie pracovných miest/EÚ – ZpS Čergov	23 882,59
Zdroj "11T1"	ÚPSVaR- AČ 11/§52 EÚ- Koordinátori	5 573,22
Zdroj "11T1"	ÚPSVR – Dobrovoľníci -4/§52a/2014	235,71
Zdroj "11T1"	ÚPSVR – Dobrovoľníci -12/§52a/2014	241,23
Zdroj "11T1"	ÚPSVR – 1/§52a/2014	195,74

Zdroj "11T1"	ÚPSVR – Dobrovoľníci -12/§52a/2013	197,32
Zdroj "11T1"	ÚPSVR – Dobrovoľníci -30/§52a/2014/ŠR	142,50
Zdroj "11T1"	ÚPSVR – Dobrovoľníci -50/§52a/2014/ŠR	11,29
Zdroj "11T1"	ÚPSVR – Dobrovoľníci -57/§52a/2014/ŠR	39,51
Zdroj "11T1"	ÚPSVR – Aktivačná činnosť §7/52/ŠR	77,75
Zdroj "11T1"	ÚPSVR – Aktivačná činnosť §8/52/ŠR	245,57
Zdroj "11T1"	Tr. z FSR-TSP III.-terénni sociálni pracovníci	33 154,77
Zdroj "11T1"	MŠVVaŠ – Tr. aktívni seniori/ŠR	32 244,53
Zdroj "11T1"	ÚPSVR na VPP I.	38 059,61
Zdroj "11T1"	ÚPSVR na VPP II.	9 910,56
Zdroj "11T1"	ÚPSVR na VPP III.	6 607,04
Zdroj "11T1"	ÚPSVR na VPP IV.	4 943,05
Zdroj "11T1"	ÚP-podpora reg.zamestnanosti/ŠR-ZŠ pod Vin.	6 751,12
Zdroj "11T1"	ÚP-pr.podp.zam.znev.uch./ŠR-2.progr.obd.	2 134,14
Zdroj "11T1"	Tr.MPC- Rómski asistenti /ZŠ/ Pod Papierňou	12 217,50
Zdroj "11T1"	Transfer od ostat. subjektov VS-zdroj ŠR- ZŠ Wolkerova	485,94
Zdroj "11T1"	Príjmový % projekt EÚ-ZŠ B. Krpelca	48 543,13
Zdroj "11T1"	Príjmy 10% ŠR-ZŠ Vinbarg	27 036,84
Zdroj "11T1"	SPOLU	255 385,72

Zdroj "11T2" – ESF, spolufinancovanie zo ŠR

Poskytovateľ	Účelové určenie grantov a transferov	Suma prijatých prostriedkov v EUR
Zdroj "11T1"	Tr. ÚP-AČ-DS ZpS Topľa/EÚ	433,16
	Tr. ÚP – vytvorenie pracovných miest/EÚ – ZpS Čergov	4 214,58
Zdroj "11T1"	ÚPSVaR- AČ 11/§52 EÚ- Koordinátori	983,51
Zdroj "11T1"	ÚPSVR – Dobrovoľníci -4/§52a/2014	41,59
Zdroj "11T1"	ÚPSVR – Dobrovoľníci -12/§52a/2014	42,57
Zdroj "11T1"	ÚPSVR – 1/§52a/2014	34,54
Zdroj "11T1"	ÚPSVR – Dobrovoľníci -12/§52a/2013	34,82
Zdroj "11T1"	ÚPSVR – Dobrovoľníci -30/§52a/2014/ŠR	25,15

Zdroj "11T1"	ÚPSVR – Dobrovoľníci -50/§52a/2014/ŠR	1,99
Zdroj "11T1"	ÚPSVR – Dobrovoľníci -57/§52a/2014/ŠR	6,97
Zdroj "11T1"	ÚPSVR – Aktivačná činnosť §7/52/ŠR	13,72
Zdroj "11T1"	ÚPSVR – Aktivačná činnosť §8/52/ŠR	43,33
Zdroj "11T1"	Tr. z FSR-TSP III.-terénni sociálni pracovníci	5 850,84
Zdroj "11T1"	MŠVVaŠ – Tr. aktívni seniori/ŠR	3 793,47
Zdroj "11T1"	ÚPSVR na VPP I.	6 716,41
Zdroj "11T1"	ÚPSVR na VPP II.	1 748,94
Zdroj "11T1"	ÚPSVR na VPP III.	1 165,96
Zdroj "11T1"	ÚPSVR na VPP IV.	872,30
Zdroj "11T1"	ÚP-podpora reg.zamestnanosti/ŠR-ZŠ pod Vin.	1 191,35
Zdroj "11T1"	ÚP-pr.podp.zam.znev.uch./ŠR-2.progr.obd.	376,64
Zdroj "11T1"	Tr.MPC- Rómski asistenti /ZŠ/ Pod Papierňou	2 156,02
Zdroj "11T1"	Transfer od ostat. subjektov VS-zdroj ŠR- ZŠ Wolkerova	85,76
Zdroj "11T1"	Príjmový % projekt EÚ-ZŠ B. Krpelca	5 711,00
Zdroj "11T1"	Príjmy 10% ŠR-ZŠ Vinbarg	3 180,80
Zdroj "11T1"	SPOLU	38 725,42

Zdroj "13T1" – EÚ

Poskytovateľ	Účelové určenie grantov a transferov	Suma prijatých prostriedkov v EUR
Zdroj "13T1"	Aktívni seniori -EU	30 880,19
Zdroj "13T1"	SPOLU	30 880,19

Zdroj "13T2" – ŠR

Poskytovateľ	Účelové určenie grantov a transferov	Suma prijatých prostriedkov v EUR
Zdroj "13T2"	Aktívni seniori -ŠR	3 632,97
Zdroj "13T2"	SPOLU	3 632,97

Zdroj "13GB"

Poskytovateľ	Účelové určenie grantov a transferov	Suma prijatých prostriedkov v EUR
Zdroj "13GB"	Aktívni seniori	0,00
Zdroj "13GB"	SPOLU	0,00

Zdroj "11GB"

Poskytovateľ	Účelové určenie grantov a transferov	Suma prijatých prostriedkov v EUR
Zdroj "11GB"	Aktívni seniori	0,00
Zdroj "11GB"	SPOLU	0,00

Zdroj "71" – Granty, iné zdroje

Poskytovateľ	Účelové určenie grantov a transferov	Suma prijatých prostriedkov v EUR
Zdroj "71"	Grant Inžinierske stavby-Bardejovský jarmok	500
Zdroj "71"	Grant Bardenergy-oddelenie kultúry	10 342
Zdroj "71"	Grant VVS Klub kresťanských seniorov	1 000
Zdroj "71"	Grant Bardenergy-oddelenie sociálne	1 200
Zdroj "71"	Grant Bardenergy-Komunit.nadácia	5 000
Zdroj "71"	MS K24-Granty	1 500
Zdroj "71"	Grant VVS memoriál J. Šotta	1 000
Zdroj "71"	Grant VVS memoriál J. Kurtyho	1 000
Zdroj "71"	Grant-Kaufland	2 500
Zdroj "71"	Grant VVS Športom proti drogám	500
Zdroj "71"	Grant VVS 1. bardejovský streetball	500
Zdroj "71"	Grant Bardenergy – mládežnícky šport	8 450
Zdroj "71"	Grant Bardenergy – KST slov. zraz turistov	2 000
Zdroj "71"	Grant Bardenergy – športové podujatia	9 600
Zdroj "71"	Grant SPP 2014-Mestský areál oddychu	10 000
Zdroj "71"	SPOLU	55 092

Zdroj "72" – Granty, iné príjmy

Poskytovateľ	Účelové určenie grantov a transferov	Suma prijatých prostriedkov v EUR
Zdroj "72"	ZŠ Wolkerova – Granty	2 253,88
Zdroj "72"	Grant Orange – ZŠ Komenského	1 400
Zdroj "72"	ZpS Topľa – Granty	700
Zdroj "72"	Granty ZpS Čergov	200
Zdroj "72"	Granty – ZŠ B.Krpelca	2 000
Zdroj "72"	Iné príjmy z PČ-KTC	500
Zdroj "72"	Príjmy-Darovacia zmluva KTC	600
Zdroj "72"	Granty – CVČ	250
Zdroj "72"	Granty – príspevky na prevádzku CVČ	5 400
Zdroj "72"	SPOLU	13 303,88

Zdroj "11G6"

Poskytovateľ	Účelové určenie grantov a transferov	Suma prijatých prostriedkov v EUR
Zdroj "11G6"	ZŠ Vinbarg –projekt spolufinancovanie	0,00
Zdroj "11G6"	SPOLU	0,00

Zdroj "11H" – Tr. od ost. subjektov VS

Poskytovateľ	Účelové určenie grantov a transferov	Suma prijatých prostriedkov v EUR
Zdroj "11H"	Z rozpočtu inej obce	2 503,82
Zdroj "11H"	MŠ z refundácie	222,64
Zdroj "11H"	ZŠ Wolkerova	0,00
Zdroj "11H"	CVČ	0,00
Zdroj "11H"	SPOLU	2 726,46

10.2 Poskytnuté dotácie

V roku 2014 mesto poskytla zo svojho rozpočtu dotácie v zmysle VZN č. 68/2005 o poskytovaní dotácií z rozpočtu mesta:

Prijímateľ dotácie	Suma poskytnutých prostriedkov v EUR
HC-46 hokejový klub Bardejov	201 400
Partizán Bardejov - futbal	164 500
Rímskokatolícka cirkev	20 000
Komunitná nadácia	8 000
Gréckokatolícka cirkev	5 000
BKM Obnova - basketbal	1200
JUDO KAN Klub- cena mesta	700
TJ Partizán Memoriál Miklušáka	2 300
Evanjelická cirkev	5 000
Pravoslávna cirkev	2 500
ŠK Milénium BNV - futbal	2 500
Kickbox Klub BJ	1 300
ŠŠK JAK- memoriál Savčinského	2 000
RR KST Bardejov – Triangel Turistika	2 000
Handball club Dievčatá	1 900
TJ Slovan Dlhá lúka futbal	1 800
ŠŠK JAK - šach	700
ŠK Delta Bardejov gymnastika	400
ŠŠK JAK – atletika	1 700
HC 46-memoriál MUDr.Baju - cena Primátora	1 500
Hádzanársky klub MHC Bardejov	1 200
MHC Bardejov –memoriál Vančišina	1 200
Kickbox Klub BJ – slovenský pohár	1 000
BKM Obnova – cena J.Sidimáka	800
ŠK BNV-memoriál Ján Šotta	400
ŠK Olympia Karate	400
Okresná knižnica D. Gutgesela	800
DOMKA – združenie saleziánskej mládeže	800

JUDO KAN Klub	700
OZ Viera-nádej-láska	400
Okresný zväz telesne postihnutých	400
ŠK Marušin – judo klub	700
IUVENES pri GLS -Muszyna	400
Slov.zväz protifašistických bojovníkov	400
STJ Družba –stolný tenis	850
YELLOWWE vydanie CD	400
Únia žien Slovenska	220
Slovenský rybársky zväz	165
TJ Partizán – atletický oddiel	665
Klub priateľov bardejovského futbalu	500
Klub vojenskej histórie Bardejov	500
Tanečná skupina Fätty	430
Liga proti reumatizmu	400
Liga proti rakovine BJ	400
Rodičovské združenie ZUŠ-Slávik Slovenska	240
STJ Družba –stolný tenis - turnaj	200
Detská organizácia Fénix	200
Spolu	446 170

10.3 Významné investičné akcie v roku 2014

Najvýznamnejšie investičné akcie mesta realizované v roku 2014:

- **PROGRAM 2: Bezpečnosť**
 - Podprogram 1: Mestská polícia a jej služby
 - Policiajné služby: Rozšírenie kamerového systému 19 325€
- **PROGRAM 3: Doprava**
 - Podprogram 2: Miestne komunikácie, Cestná doprava
 - Parkoviská: 376 321 €
 - Chodníky 148 235€
 - Živičné úpravy pre rok 2014: 182 718 €
 - Revitalizácia centrálnej mestskej zóny 28 900€
 - Koordinácia križovatiek BILLA,LIDL,OC Duklianska 4 560€
 - Rekonštrukcia chodníka Dlhý rad OD Centrum-Nový Sad: 24 993 €

	Ulica Homolkova, sídl. Družba	4 146€
-	PROGRAM 4: Vzdelávanie	
	Podprogram 1: Predškolská výchova	
	Materské školy	
	(Gorkého, Komenského 24, L. Svobodu, Pod Papierňou)	80 055€
	Podprogram 2: Základné vzdelávanie	
	Základné školy	
	(B. Krpelca, Pod Vinbargom)	48 483€
	Podprogram 5: Granty a projekty, Základné školy	
	Zníženie energ.a pev.náklad. ZŠ Wolkerova:	514 384 €
-	PROGRAM 5: Šport	
	Podprogram 1: Mestské športoviská, Rekreačné a športové služby	
	Mestský štadión:	21 240 €
	Letné kúpalisko:	31 131 €
	Podprogram 3: Výstavba športovísk	
	Cyklotrasy I,II	2 255€
	Skatepark	18 518€
	Sídlikové ihriská	9 241€
-	PROGRAM 7: Cestovný ruch a regionálny rozvoj	
	Podprogram 1: Cestovný ruch a rozvoj podnikania, Rozvoj obcí	
	Mestský hnedý priemyselny park Bardejov:	132 268 €
-	PROGRAM 8: Životné prostredie a územný plán mesta	
	Podprogram 8: Odpadové hospodárstvo	
	Nakladanie s odpadmi (kontajnery):	35 091 €
-	PROGRAM 10: Kultúra a médiá	
	Podprogram 2: Televízia a rozhlas, Vzdelávacie a vydavateľské služby	
	Bardejovská televízia:	14 840 €
-	PROGRAM 11: Starostlivosť o pamiatky	
	Podprogram 1: Obnova a údržba historických pamiatok,	
	Pamiatková starostlivosť	
	Rek. opev. a náhonu v parku na ul. Dlhý rad:	398 315 €
	Rekonštrukcia ulica Stöcklova – I.etapa:	213 318 €
	Rekonštrukcia ulica Stöcklova – II.etapa:	228 165 €
	Severná bašta	14 778€
	Rek. hrad. opev.- Severná časť, juhozápadný úsek:	91 647 €
	Rek. hrad. opev.- východný úsek:	39 930 €
	Veterná ulica	128 888€
-	PROGRAM 12: Sociálne zabezpečenie	
	Podprogram 8: Granty a projekty, Domovy dôchodcov	
	Rekonštrukcia ZpS Čergov:	10 700 €
	Rekonštrukcia ZpS Topľa:	8 989 €
-	PROGRAM 13: Bývanie a občianska vybavenosť	
	Podprogram 1: Bývanie, Bývanie a obč. vybavenosť inde neklasif.	

Bardterm:	195 952 €
Podprogram 2: Občianska vybavenosť	
Sídlisko Moliterka	5 319 €

Najvýznamnejšie investičné akcie obchodných spoločností realizované v roku 2014:

a) Bardbyt 2014

Modernizácia a rekonštrukcia - TZ	v EUR
Sídlisko Poštárka – výmena okien v radových a bytových domoch	15 376,12
RN 16 – technické zhodnotenie	5 498,54
Stocklova 7,9 – rekonštrukcia nebytového priestoru	16 070,11
Moyzesova 7 – technické zhodnotenie	11 877,53
OÚ – Dlhý rad 16 prízemie – technické zhodnotenie	4 666,6
Dlhý rad 20-dl.A-nebytová priestor – technické zhodnotenie	4 299,25
Spolu	57 788,15

10.4 Predpokladaný budúci vývoj činností

V roku 2015 predpokladáme v oblasti príjmov ďalší zlepšený výnos daňových príjmov bez zmeny sadzieb. V oblasti nedaňových príjmov ďalšie mierne zvýšenie nájomného najmä od spoločností Bardterm a Mestské lesy.

Vo výdavkovej časti rozpočtu predpokladané nárast tarifných plátov v školstve pri zníženom počte žiakov. Očakávame aj ukončenie a finančné usporiadanie grantu na rekonštrukciu hnedého priemyselného parku, čím sa výrazne znížia záväzky voči dodávateľom po lehote splatnosti.

Očakávame zmenu štruktúry zriadených rozpočtových organizácií, ktorá by mala zefektívniť činnosti, na ktoré boli zriadené.

10.5 Udalosti osobitného významu po skončení účtovného obdobia

V marci 2015 boli po znovu spustení financovania rekonštrukcie hnedého priemyselného parku uhradené záväzky voči dodávateľom po lehote splatnosti vo výške 996 tis. €.

Vypracovali:

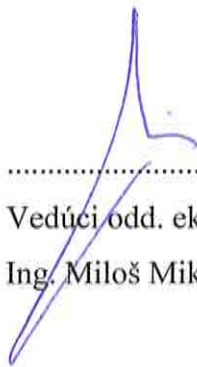

.....
Vedúci odd. ekonomiky
Ing. Miloš Mikula



.....
Ing. Martina Steranková

Predkladá:



.....
Primátor mesta
MUDr. Boris Hanuščák

V Bardejove, dňa 30.6.2015

Prílohy:

- Individuálna účtovná závierka: Súvaha, Výkaz ziskov a strát, Poznámky
- Výrok audítora k individuálnej účtovnej závierke
- Konsolidovaná účtovná závierka: Konsolidovaná Súvaha, Konsolidovaný Výkaz ziskov a strát, Poznámky konsolidovanej účtovnej závierky
- Výrok audítora ku konsolidovanej účtovnej závierke